

Fundación Agrolíbano Boletín Anual



2025

PROGRAMA DE ATENCIÓN INTEGRAL A LA PRIMERA INFANCIA PAIPI

65 sesiones educativas de clubes de embarazada, y **702 atenciones** a **240** embarazadas.

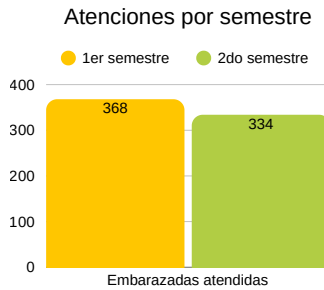

88 sesiones de estimulación temprana en 6 comunidades, brindando **2,231 atenciones** para promover el desarrollo integral de niñas y niños.



Estimulación temprana atenciones por sexo

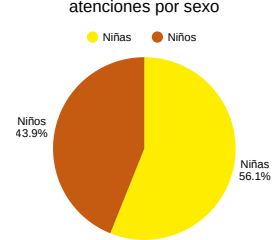

116 integrantes del voluntariado PAIPI incluye 8 hombres fortalecieron sus capacidades para implementar la **vigilancia nutricional y la estimulación temprana en 25 jornadas o sesiones.**



Clic para ver video



5,547 atenciones nutricionales en **284** sesiones o puestos de vigilancia nutricional, beneficiando a **849** menores de 6 años.



19 voluntarias fortalecen sus capacidades en las **áreas del desarrollo (socioafectiva, cognitiva, motora fina, Lenguaje y motor grueso).**



PROGRAMA DE ATENCIÓN INTEGRAL A LA PRIMERA INFANCIA PAIPI

76 puérperas recibieron la canasta de maternidad segura, la cual contiene ropa y productos de higiene para bebé.



La comunidad de **Agua Agria, inaugura** importante **infraestructura** con uno de los principales objetivos de atender a la **primera infancia**.



Vigilancia Nutricional alcance por edad



Vigilancia Nutricional atenciones según sexo

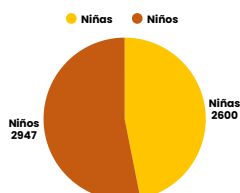

232 niños con bajo peso recibieron **visitas domiciliarias** con consejería y se entregaron **274 paquetes de Incaparina**.



112 sesiones dirigidas a **60 menores de entre 3 a 5 años** quienes tienen **estimulación (aprestamiento escolar)** en **3 comunidades**.



14 centros prebásicos se dotan de materiales que enriquecen las actividades pedagógicas, especialmente orientadas al desarrollo motor grueso, lenguaje, creatividad y pensamiento lógico, kit a **240 niños**.



258 de 327 niños y niñas con medidas antropométrica en los **14 centros prebásicos**.



Clic para ver video



PROGRAMA FAMILIAS SALUDABLES

En **18 comunidades** se realizaron campañas de prevención del dengue junto a autoridades de salud, implementando acciones clave con 10 comités comunitarios como eliminación de criaderos, aplicación de BTI y nebulización.



Clic para ver video



164 personas con diversidad funcional en cuatro comunidades recibieron atención y consejería en rehabilitación física mediante dos brigadas realizadas con **Clínica Mayo y la UNAH, con apoyo de HOI.**



Con **34 charlas** educativas sobre prevención de cáncer cervicouterino se alcanzan a **1657 colaboradores (926 mujeres y 731 hombres).**



161 citologías realizadas para la detección oportuna del cáncer cervicouterino.



90 familias logran diversificar su dieta mediante la producción en sus huertos.

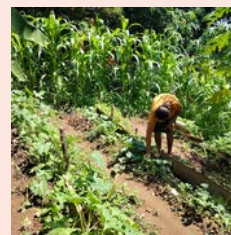

3 comités de salud involucrados en charlas sobre salud sexual y salud reproductiva para adolescentes y jóvenes.



PROGRAMA FAMILIAS SALUDABLES

100 productores (67 mujeres y 43 hombres) capacitados en elaboración de productos orgánicos, el manejo integrado de cultivo y tuvieron las prácticas en la aplicación de los productos elaborados.



Clic para ver video



12 comités de salud reciben acompañamiento; en la implementación de sus planes de trabajo.



48 ecofogones beneficiando a **46 familias** en 9 comunidades y un centro educativo, quienes también han participado en sesiones educativas para el mejor uso y el cuidado de los recursos naturales en coherencia con salud ambiental.



68 familias participan en talleres de fortificación de alimentos, vinculando su producción del huerto y la integración del producto incaparina.



23 familias cuentan con su letrinas conectadas a fosa séptica.

Clic para ver video



PROGRAMA JUNTOS POR LA EDUCACIÓN

53 aulas de primer ciclo (1er a 3er grado) en **14** centros educativos reciben cajas pedagógicas con materiales didácticos.



Clic para ver video



90 niñas y niños en edad escolar apoyados con kits de útiles escolares para la reinserción al sistema escolar, en alianza con TESCO.



Se capacitó a **75 estudiantes** de segundo y tercer ciclo en 14 centros educativos como tutores, quienes brindaron tutorías a **306 estudiantes** para fortalecer lectoescritura y matemáticas, con el apoyo del Programa Becas Tutorías de Fundación Terra.



Se formaron **143 estudiantes** de segundo y tercer ciclo como facilitadores infantiles en temas de **autoestima, higiene y alimentación saludable**, quienes replicaron sus conocimientos a más de **1,900** estudiantes de primaria y prebásica.



En **18 comunidades**, con la participación de la **Asociación de Padres y Madres de Familia APF**, se realizaron campañas de sensibilización comunitaria para promover la matrícula de todos los niños y niñas.



Clic para ver video



605 adolescentes y jóvenes (12 a 17 años) fueron atendidos; 408 se registraron, 60 se matricularon en cursos (con 42 % de finalización) y 329 participaron en charlas de Salud Sexual y Reproductiva.



Clic para ver video



PROGRAMA JUNTOS POR LA EDUCACIÓN

Se realizó la valoración nutricional a **1,797 niños y niñas** de educación prebásica y primer ciclo en **28 centros educativos**, durante 14 jornadas. En los centros con mayor tendencia a obesidad, se brindó retroalimentación a padres y docentes y se fortaleció la educación física con recursos.



11 centros educativos con huertos escolares, reciben insumos y asistencia técnica para asegurar la producción, 6 de ellos con casa malla.



Clic para ver video



Con la presencia del **Embajador del Japón**, CEB 12 de Octubre inaugura **3 aulas** entre otras mejoras.



Clic para ver video



13 centros educativos, la comunidad educativa y miembros de fuerzas vivas realizan **evaluación a indicadores del programa Juntos por la Educación**.



Se realizaron **28** jornadas de fortalecimiento de capacidades con la participación de **91** integrantes de las directivas de la APF y comités de sostenibilidad en **8 centros educativos**, en su mayoría mujeres.



Mejora de infraestructura en 5 centros educativos CE: reparación de techos y construcción de 2 ecofogones en la cocina de 1 CE; pintura general en 2 CE; mejora hidrosanitaria en 1 CE; apoyo en techado de cancha en 1 CE; y fortalecimiento con 10 PC en 2 CE.



7 estudiantes con becas para estudios de diversificado en **alianza con Escuela de Agricultura Luis Landa y Escuela EL Sembrador**.



PROGRAMA EDUCACIÓN PARA TODOS

29 adolescentes y jóvenes integrados en 2 centros de educación alternativa 3er ciclo , 4 **cursan el noveno grado.**



34 jóvenes en 2 centros de educación media con modalidad alternativa, **14 jóvenes (12 mujeres y 2 hombres) concluyen el Bachillerato en Ciencias y Humanidades.**



14 personas mayores de 15 años **alfabetizados y 13 adolescentes y jóvenes** integrados para **nivelación** entre ellos 5 para reinsertarlos a septimo grado.



Clic para ver video



Beneficiarios educación alternativa por niveles



18 niñas y niños integrados en **3** centros comunitarios de educación prebásica.



PROGRAMA LIDERAZGO CONSCIENTE

Los **líderes de 2** comunidades inician el proceso de empoderamiento de sus Planes de Desarrollo Integral Comunitario, como la herramienta que guiará su ruta al desarrollo sostenible.



En **3 comunidades** miembros diferentes estructuras de base comunitaria; Patronato, Caja Rural, Junta de Agua, PAIPI, Comité de Salud, APF, avanzan en las sesiones de análisis de los ejes temáticos que comprenden los **PDIC** con los cuales reconocerán su potencial actual y futuro.



En la comunidad de San Jerónimo, Namasigüe con la participación de **18 mujeres y 2 hombres**, en cuatro jornadas se logró integrar en su **PDIC** a todos los barrios de la comunidad.



Se brinda acompañamiento en **6 comunidades** en la implementación de sus **PDIC**, mediante sesiones para la perfilación de proyectos.



12 Cajas Rurales de Ahorro y Crédito mediante la participación de **56 mujeres y 18 hombres** directivos recibieron la **evaluación periodo 2025** y en una posterior participación de **77 socios** en **12 jornadas** se socializaron los resultados.

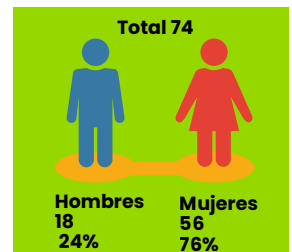
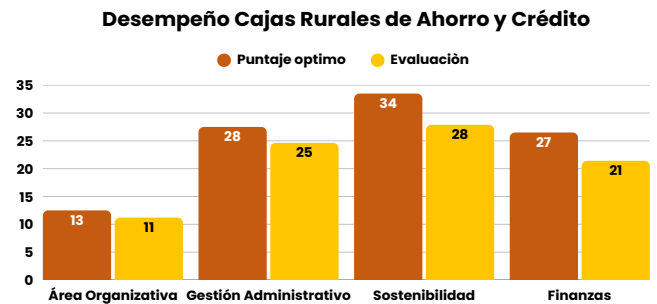

14 cajas rurales reciben un promedio de 3 acompañamientos durante el semestre para trabajar en estrategias para fortalecer la estructura organizativa, además de ampliar los rubros de inversión para dinamizar la economía.



Se realizó un **intercambio de experiencias** entre **10 cajas rurales** visitantes y **2 cajas** como anfitriones para compartir experiencias, buenas prácticas y aprendizajes que impulsan el crecimiento económico y social de sus comunidades.



Clic para ver video



PROGRAMA LIDERAZGO CONSCIENTE

Implementación de **6 viveros** comunitarios con el liderazgo de **6 juntas** de agua que logran involucrar a **104 personas** mujeres, hombres y niños.



5 de los viveros producen **1,350 plantas frutales** nativas, las cuales fueron sembradas por familias en las comunidades de: Laurelada y Agua Agria #2 en El Corpus, San Agustín en Namasigüe, y Tamarindo en Apacilagua.



Acompañamiento a la comunidad de Altos de Estiquirín para la continuidad en la implementación del **plan manejo de la zona de recarga** de la fuente de agua.



109 líderes entre ellos **24 docentes** avanzan con 3 de 5 talleres enfocados a establecerse su plan de bienestar, iniciado bajo el lema "Renueva tu ser sanando cuerpo, mente y espíritu", con el conocimiento y la promoción de prácticas contemplativas.



Clic para ver video



15 mujeres con cargo en los órganos directivos de las cajas rurales de las comunidades de Altos de Estiquirín y Tamarindo reciben taller "Tejiendo Esperanzas", con un abordaje en el ser de las personas, impartido por Fundación Quintanilla y dirigido también a personal técnico de Fundación Agrolibano.



DESARROLLO INSTITUCIONAL

Fundación Agrolíbano presentó de forma virtual su **rendición de cuentas** de la inversión social 2024, compartiendo resultados de gestión con aliados, donantes, actores locales, entidades públicas, empresas privadas y poblaciones meta.

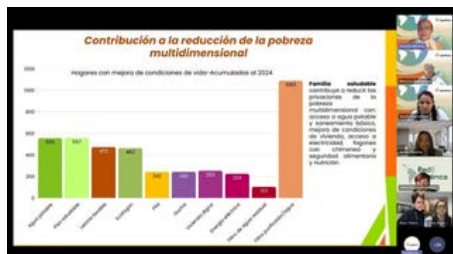

Clic para ver video



Fundación Terra y **Fundación Agrolíbano** firman convenio en el que ratifican, por décimo tercer año consecutivo, una alianza a través de sus programas de apoyo a la educación a **14 centros** educativos públicos en los departamentos de Valle y Choluteca.



Fundación Agrolíbano y la **Escuela Agrícola Luis Landa** firmaron un acuerdo de colaboración vigente en 2025 para brindar a jóvenes egresados de educación básica acceso a una carrera técnico-profesional agrícola.



Fundación Agrolíbano compartió avances y aprendizajes del IPM comunal con **FDC Brasil** en un encuentro virtual coordinado por Wise Responder, presentado por la directora ejecutiva Pamela Molina.

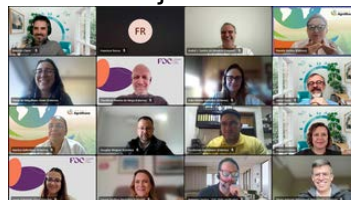

Fundación Agrolíbano recibió la visita de **Fundación Azteca** para conocer las acciones del programa Juntos por la Educación, identificar intereses comunes y dar seguimiento a una posible colaboración futura.



Fundación Agrolíbano recibió a **Fundación Quintanilla Amaya** de El Salvador en un intercambio de experiencias en comunidades de Valle y Choluteca, que incluyó conversatorios comunitarios y la visita a un centro educativo.



Fundación Agrolíbano recibió a **Fundación Amigos de Bernabé** para explorar alianzas que contribuyan a reducir la pobreza multidimensional en el sur de Honduras, identificando sinergias en salud, educación y desarrollo sostenible.



Fundación Agrolíbano participó en la presentación de **CARE Conecta**, una iniciativa que impulsa alianzas e innovación para el empoderamiento de mujeres y jóvenes en Centroamérica.



DESARROLLO INSTITUCIONAL

Fundación Agrolíbano, como parte de la **Red de Cooperantes Nacionales**, participó en el Primer Encuentro Internacional de Educación Prebásica, compartiendo su experiencia en el Programa de Atención a la Primera Infancia y el rol de la sociedad civil en Honduras.



Fundación Agrolíbano participó en un encuentro promovido por la Dirección Departamental de Educación de Choluteca, donde ocho organizaciones compartieron experiencias y metodologías para fortalecer la educación pública del departamento.



Representantes de **Fundación Agrolíbano** participaron en una visita de intercambio de conocimientos en **Fundación Quintanilla Amaya**, en El Salvador, para fortalecer la alianza de trabajo entre ambas fundaciones.



La **Lic. Pamela Molina**, Directora Ejecutiva de Fundación Agrolíbano, participó en el foro "**Un Golfo de Oportunidades**", donde compartió la experiencia del modelo empresarial que integra productividad, sostenibilidad e inversión social en el sur de Honduras.



Fundación Agrolíbano participó en la **Mesa de Desarrollo Económico de San Lorenzo**, impulsada por CDE MIPYME y la Unión Europea, para avanzar en el Plan Estratégico de Desarrollo Económico Local y fortalecer la productividad, sostenibilidad y gobernanza municipal.



Fundación Agrolíbano e **INCAE** Business School formalizaron un acuerdo de cooperación para fortalecer las capacidades emprendedoras y de liderazgo de mujeres hondureñas a través del programa **Empresarias Progresando (EMPRO)**.

¡Tú también puedes contribuir!

Puedes realizar tus donaciones a través de:



Escanea el código QR



A través de GlobalGiving.

ó directamente en nuestro sitio web
www.fundacionagrolibano.org



Síguenos en nuestras redes sociales



@FUNDACIONAGROLIBANO